



# การประชุม

คณะทำงานร่วมภาครัฐและเอกชน  
เพื่ออำนวยความสะดวก

ในการนำเข้าส่งออกประจําพื้นที่  
ด้านศุลกากรบึงกาฬ (ครอ.พื้นที่)

ครั้งที่ ๑/๒๕๖๙ วันพุธที่ ๑๘ มีนาคม ๒๕๖๙ เวลา ๑๐.๐๐ น.

ณ ห้องประชุม ๒ ชั้น ๓ ด้านศุลกากรบึงกาฬ



เอกสารการประชุม

# วาระการประชุม



## ระเบียบวาระที่ 1

### เรื่องประธานแจ้งให้ที่ประชุมทราบ

- 1.1 การปรับปรุงแก้ไขบุคลากรในคณะทำงาน
- 1.2 มูลค่าการนำเข้าและส่งออกของด่านศุลกากรบึงกาฬ ประจำปีงบประมาณ พ.ศ. 2569 (ตุลาคม 2568 - กุมภาพันธ์ 2569)

## ระเบียบวาระที่ 2

### เรื่องเพื่อทราบ

การดำเนินการมาตรการตามภารกิจกรมศุลกากร (เกณฑ์การพิจารณาคณะผู้บริหารการคลังประจำจังหวัด (คบจ.) ดีเด่น ประจำปีงบประมาณ พ.ศ. 2569

- 2.1 บทบาทหน้าที่ของพนักงานศุลกากร
- 2.2 การปฏิบัติพิธีการศุลกากรสำหรับนำของเข้าทางบกหลายเที่ยว ยานพาหนะและการตรวจปล่อยของเป็นบางส่วน Partly (ข้าวโพด)

## ระเบียบวาระที่ 3

### เรื่องเพื่อพิจารณา

ปัญหาอุปสรรคในการนำเข้า - ส่งออก

## ระเบียบวาระที่ 4

### เรื่องอื่น ๆ (ถ้ามี)



# ระเบียบวาระที่ 1 เรื่องประธานแจ้งให้ที่ประชุมทราบ

1.1 การปรับปรุงแก้ไขบุคลากรในคณะทำงาน

1.2 มูลค่าการนำเข้าและส่งออกทางด้านศุลกากรบึงกาฬ ประจำปีงบประมาณ พ.ศ. 2569  
(ตุลาคม 2568 - กุมภาพันธ์ 2569)

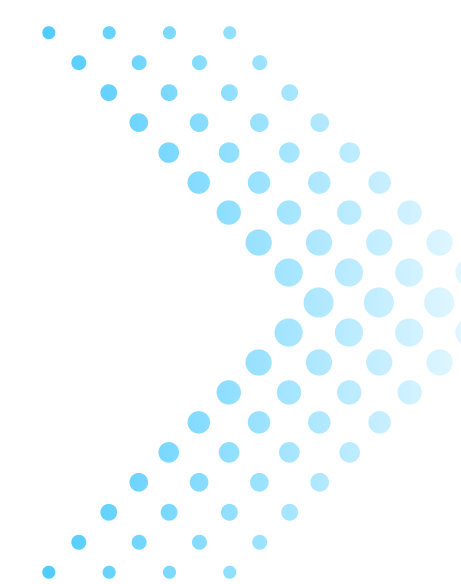

# การปรับปรุง แก้ไขบุคลากร ในคณะทำงาน

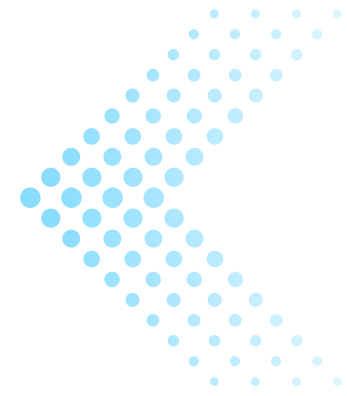

คำสั่งด้านตุลาการบึงกาฬ  
ที่ ๑๑๗/๒๕๖๘

เรื่อง แต่งตั้งคณะทำงานร่วมภาครัฐและเอกชนเพื่ออำนวยความสะดวกในการนำเข้าส่งออก  
ประจำพื้นที่ด้านตุลาการบึงกาฬ (ครอ.พื้นที่)

เพื่อให้การประสานความร่วมมือระหว่างภาครัฐและเอกชนในพื้นที่ด้านตุลาการบึงกาฬ  
เป็นไปด้วยความเรียบร้อย มีประสิทธิภาพ และประสิทธิผล เสริมสร้างความรู้ความเข้าใจด้านพิธีการศุลกากร  
กฎระเบียบที่เกี่ยวข้อง ตลอดจนปัญหาและอุปสรรคทางการค้า อันจะส่งผลให้เกิดความโปร่งใส ต่อด้าน  
การทุจริต สอดคล้องต่อความต้องการของประชาชน เป็นไปตามหลักธรรมาภิบาล และหลักการบริหารกิจการ  
บ้านเมืองที่ดี

อาศัยอำนาจตามความในมาตรา ๓๓ วรรคสอง แห่งพระราชบัญญัติระเบียบบริหารราชการ  
แผ่นดิน พ.ศ. ๒๕๓๔ ประกอบกับคำสั่งกรมตุลาการที่ ๓๘๐/๒๕๖๗ เรื่อง การมอบอำนาจให้ปฏิบัติราชการ  
แทนอธิบดีกรมตุลาการ ลงวันที่ ๙ สิงหาคม ๒๕๖๗ ข้อ ๑๔.๒ จึงมีคำสั่ง ดังต่อไปนี้

๑. ให้ยกเลิกคำสั่งด้านตุลาการบึงกาฬ ที่ ๙๑/๒๕๖๘ ลงวันที่ ๓๐ ตุลาคม พ.ศ. ๒๕๖๘ เรื่อง  
แต่งตั้งคณะทำงานร่วมภาครัฐและเอกชนเพื่ออำนวยความสะดวกในการนำเข้าส่งออก ประจำพื้นที่  
ด้านตุลาการบึงกาฬ (ครอ.พื้นที่) เสียทั้งสิ้น

๒. แต่งตั้งคณะทำงานร่วมภาครัฐและเอกชนเพื่ออำนวยความสะดวกในการนำเข้าส่งออก  
ประจำพื้นที่ด้านตุลาการบึงกาฬ (ครอ.พื้นที่) ประกอบด้วย

๒.๑ นายด้านตุลาการบึงกาฬ	หัวหน้าคณะทำงาน
๒.๒ ผู้อำนวยการส่วนบริการศุลกากร	รองหัวหน้าคณะทำงาน
๒.๓ ผู้อำนวยการส่วนควบคุมทางศุลกากร	รองหัวหน้าคณะทำงาน
๒.๔ ประธานสภาอุตสาหกรรมจังหวัดบึงกาฬหรือผู้แทน	ที่ปรึกษาคณะทำงาน
๒.๕ ประธานหอการค้าจังหวัดบึงกาฬหรือผู้แทน	ที่ปรึกษาคณะทำงาน
๒.๖ พาณิชย์จังหวัดบึงกาฬหรือผู้แทน	คณะทำงาน
๒.๗ ผู้กำกับการตรวจคนเข้าเมืองจังหวัดบึงกาฬหรือผู้แทน	คณะทำงาน
๒.๘ สรรพสามิตพื้นที่บึงกาฬหรือผู้แทน	คณะทำงาน
๒.๙ หัวหน้าด่านตรวจพืชบึงกาฬหรือผู้แทน	คณะทำงาน
๒.๑๐ ประมงจังหวัดบึงกาฬหรือผู้แทน	คณะทำงาน
๒.๑๑ หัวหน้าด่านตรวจสัตว์ป่าหรือผู้แทน	คณะทำงาน
๒.๑๒ ปศุสัตว์จังหวัดบึงกาฬหรือผู้แทน	คณะทำงาน
๒.๑๓ หัวหน้าด่านอาหารและยาภาคตะวันออกเฉียงเหนือหรือผู้แทน	คณะทำงาน
๒.๑๔ หัวหน้าฝ่ายบริการศุลกากรที่ ๑	คณะทำงาน
๒.๑๕ หัวหน้าฝ่ายบริการศุลกากรที่ ๒	คณะทำงาน
๒.๑๖ หัวหน้าฝ่ายสืบสวนและปราบปราม	คณะทำงาน
๒.๑๗ หัวหน้าฝ่ายควบคุมและตรวจสอบทางศุลกากร	คณะทำงาน
๒.๑๘ นางจันทร์ทอง แซ่เต๋อ ผู้ประกอบการคาร์เตอร์เซอร์วิส หรือผู้แทน	คณะทำงาน

/๒.๑๙ นายตี...

# การปรับปรุง แก้ไขบุคลากร ในคณะทำงาน

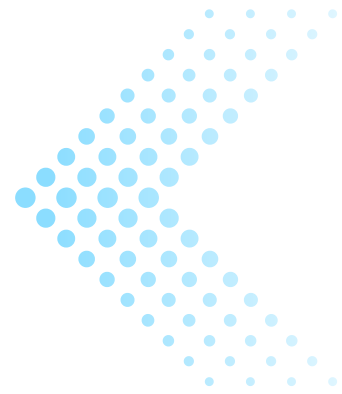

๒.๑๙ นายดี แซ่ไคว ผู้ประกอบการแพขนานยนต์ ห้างหุ้นส่วนจำกัด วงศ์นิมิต หรือผู้แทน	คณะทำงาน
๒.๒๐ นายเฉลิมวุฒ ปัญญาสวัสดิ์ ผู้ประกอบการแพขนานยนต์ บริษัท แม็โขงอินเตอร์ทรานสปอร์ต จำกัด	คณะทำงาน
๒.๒๑ นางสาววิวรรณ วิวัฒน์พาณิชย์ ผู้แทนบริษัท บึงกาฬชิปปิง อิมพอร์ต เอ็กซ์พอร์ต จำกัด	คณะทำงาน
๒.๒๒ นายชินทร์ เพ็ชรนิล ผู้แทนบริษัท เจ็ยหัว อินเตอร์เนชั่นแนล จำกัด	คณะทำงาน
๒.๒๓ นายอนกร ไตรอิลิน ผู้แทน ห้างหุ้นส่วนจำกัด โขงอีสาน คัสตอมส์ โบรกเกอร์	คณะทำงาน
๒.๒๔ นายจักรพันธ์ พันธุ์ ผู้แทน ห้างหุ้นส่วนจำกัด เอเซีย ชิปปิง แอนด์โลจิสติกส์	คณะทำงาน
๒.๒๕ นายถนอม ลายแก้ว ผู้ประกอบการเรือโดยสาร	คณะทำงาน
๒.๒๖ นายวิษณุ บุญยอด นักวิชาการศุลกากรชำนาญการ	คณะทำงาน
๒.๒๗ นางสาวณชยา เอื้ออารีย์กุล นักวิชาการศุลกากรชำนาญการ	คณะทำงาน
๒.๒๘ นายนทชาติ เทียนกล้า นักวิชาการศุลกากรปฏิบัติการ	คณะทำงาน
๒.๒๙ นายศรัณย์ ชันดีหัตถสกุล นักวิชาการศุลกากรปฏิบัติการ	คณะทำงาน
๒.๓๐ นางสาวณัฐวิมล ภาคาหาญ นักวิชาการศุลกากรปฏิบัติการ	คณะทำงาน และเลขานุการ
๒.๓๑ นางสาวแพรวพรรณ บุญวงศ์ เจ้าหน้าที่งานศุลกากรชำนาญการ	คณะทำงานและผู้ช่วยเลขานุการ
๒.๓๒ นางสาวณมล หล้าบา เจ้าหน้าที่งานศุลกากรชำนาญการ	คณะทำงานและผู้ช่วยเลขานุการ
๒.๓๓ นางเพ็ญศรี ราโชธ พนักงานประจำสำนักงาน	คณะทำงานและผู้ช่วยเลขานุการ
๒.๓๔ นางสาวชวลิน ศรีสงคราม พนักงานประจำสำนักงาน	คณะทำงานและผู้ช่วยเลขานุการ

### ๓. ให้คณะทำงานฯ มีอำนาจหน้าที่ ดังนี้

๓.๑ จัดประชุมเพื่อหารือปัญหาอุปสรรค และแนวทางแก้ไขปัญหาที่เกี่ยวข้องกับการนำเข้า - ส่งออก

๓.๒ ประสานหน่วยงานที่เกี่ยวข้อง เพื่อให้การดำเนินการต่าง ๆ เป็นไปด้วยความเรียบร้อย และสามารถแก้ไขปัญหาได้อย่างมีประสิทธิภาพ

๔. ให้ทุกหน่วยงานในสังกัดด้านศุลกากรบึงกาฬ ให้ความร่วมมือ อำนวยความสะดวก และสนับสนุนการปฏิบัติงานของคณะทำงานฯ

ทั้งนี้ ตั้งแต่บัดนี้เป็นต้นไป

สั่ง ณ วันที่ ๓๐ ธันวาคม พ.ศ. ๒๕๖๘

  
(นายสิบวงศ์ จินดาพล)  
นายด่านศุลกากรบึงกาฬ

**มูลค่าการนำเข้า  
และส่งออกของ  
ด้านศุลกากร  
บึงกาฬ ประจำ  
ปีงบประมาณ  
พ.ศ. 2569  
(ตุลาคม 2568 -  
กุมภาพันธ์ 2569)**

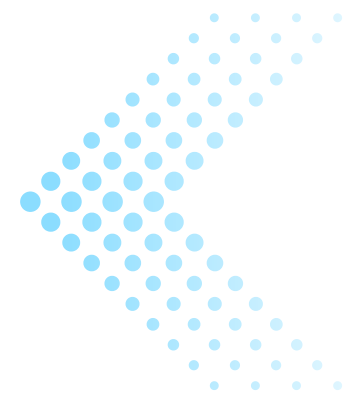

- มูลค่าการค้าชายแดนด้านศุลกากรบึงกาฬ
- สินค้านำเข้ามูลค่าสูงสุด 10 อันดับ
- สินค้าส่งออกมูลค่าสูงสุด 10 อันดับ
- สถิติการนำเข้าเมล็ดข้าวโพด (สำหรับเลี้ยงสัตว์)
- สถิติการนำเข้ามันสำปะหลัง

# มูลค่าการนำเข้า และส่งออกของ ด้านศุลกากร บึงกาฬ ประจำ ปีงบประมาณ พ.ศ. 2569 (ตุลาคม 2568 - กุมภาพันธ์ 2569)

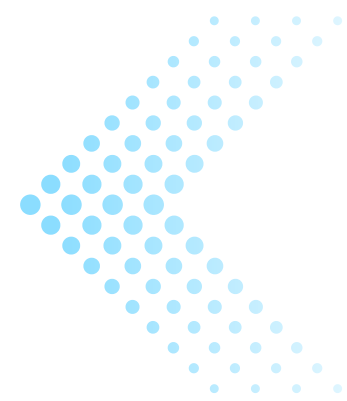

## มูลค่าการค้าชายแดนด้านศุลกากรบึงกาฬ ปีงบประมาณ 2569 (ตุลาคม 2568 - กุมภาพันธ์ 2569)

เดือน	มูลค่านำเข้า	มูลค่าส่งออก	มูลค่าสินค้าผ่าน แดนส่งออก	มูลค่าสินค้าผ่าน แดนนำเข้า	รวมมูลค่าการ ค้าชายแดน
ต.ค. 2568	92,665,802.55	167,675,716.78	48,504,009.71	3,926,932.68	312,772,461.72
พ.ย. 2568	77,557,920.18	260,101,518.69	85,233,414.25	0	422,892,853.12
ธ.ค. 2568	107,863,869.22	331,972,781.76	45,410,463.88	0	485,247,114.86
ม.ค. 2569	89,248,077.87	300,669,056.87	76,499,354.53	0	466,416,489.27
ก.พ. 2569	216,120,961.87	296,367,586.92	170,628,645.62	0	683,117,194.41
<b>รวม</b>	<b>583,456,631.69</b>	<b>1,356,786,661.00</b>	<b>426,275,887.99</b>	<b>3,926,932.68</b>	<b>2,370,446,113.38</b>

# มูลค่าการนำเข้า และส่งออกของ ด้านศุลกากร บึงกาฬ ประจำ ปีงบประมาณ พ.ศ. 2569 (ตุลาคม 2568 - กุมภาพันธ์ 2569)

## สินค้านำเข้ามูลค่าสูงสุด 10 อันดับ ด้านศุลกากรบึงกาฬ ปีงบประมาณ 2569 (ตุลาคม 2568 - กุมภาพันธ์ 2569)

ลำดับที่	ชนิดสินค้า	พิกัด	มูลค่า (บาท)	น้ำหนัก (กก.)
1	พลังงานไฟฟ้า	2716	268,212,951.59	6
				23,796,538.32 KWH
2	มันสำปะหลัง (มันเส้น)	0714	205,852,245.07	35,785,000.00
3	เมล็ดข้าวโพด	1005	82,981,315.62	10,392,000.00
4	ชาผง	0902	13,357,417.71	935,000.00
5	ไม้ที่เลื่อยหรือตากตามยาวผานหรือลอก จะ ไสขัด หรือต่อปลาย หรือไม้ที่ตามมีความ หนาเกิน 6 ม.ม.	4407	9,590,469.02	1,747,463.00
6	กากมันสำปะหลัง	2303	1,617,661.36	206,000.00
7	ชิ้นไม้กฤษณา	1211	733,486.45	1,400.00
8	ลูกตำลึง	1212	495,595.53	34,500.00
9	กากข้าวโพด	2303	196,318.13	25,000.00
10	ชันก้อน	1301	187,421.35	32,000.00
	รวม		583,224,881.83	49,158,369.00
	สินค้าอื่นๆ		231,749.86	9,404.00
	<b>รวมทั้งสิ้น</b>		<b>583,456,631.69</b>	<b>49,167,773.00</b>

**มูลค่าการนำเข้า  
และส่งออกของ  
ด้านศุลกากร  
บึงกาฬ ประจำ  
ปีงบประมาณ  
พ.ศ. 2569  
(ตุลาคม 2568 -  
กุมภาพันธ์ 2569)**

**สินค้าส่งออกมูลค่าสูงสุด 10 อันดับ ด้านศุลกากรบึงกาฬ  
ปีงบประมาณ 2569 (ตุลาคม 2568 - กุมภาพันธ์ 2569)**

ลำดับที่	ชนิดสินค้า	พิกัด	มูลค่า (บาท)	น้ำหนัก (กก.)
1	น้ำมันปิโตรเลียมและน้ำมันที่ได้จากแร่บิทูมินัส นอกจากที่เป็นน้ำมันดิบ รวมทั้งปรุ่่งต่าง (น้ำมันดีเซล น้ำมันเบนซิน สารละลายรับเบอร์โซลเว้นท์ 1425 น้ำมันแอฟทา น้ำมันหล่อลื่น)	2710	798,278,456.44	37,083,803.48
2	โครงรถเกษตรเล็กรุ่น 4 เกียร์ และ 8 เกียร์ พร้อมอุปกรณ์ครบชุด	8701	120,811,500.00	376,350.00
3	ปุ๋ยเคมี	3102, 3105	58,202,208.69	2,253,750.00
4	กระเบื้องมุงหลังคา	6810, 6811	53,478,109.56	10,223,291.22
5	ของปรุ่่งต่างที่ใช้ในการเลี้ยงสัตว์ (อาหารหมู ปลา ไก่)	2309	40,470,204.00	3,433,810.00

มูลค่าการนำเข้า  
และส่งออกของ  
ด้านศุลกากร  
บึงกาฬ ประจำ  
ปีงบประมาณ  
พ.ศ. 2569  
(ตุลาคม 2568 -  
กุมภาพันธ์ 2569)

สินค้าส่งออกมูลค่าสูงสุด 10 อันดับ ด้านศุลกากรบึงกาฬ  
ปีงบประมาณ 2569 (ตุลาคม 2568 - กุมภาพันธ์ 2569)

ลำดับที่	ชนิดสินค้า	พิกัด	มูลค่า (บาท)	น้ำหนัก (กก.)
6	น้ำรวมถึงน้ำแร่และน้ำอัดลมที่เติมน้ำตาลที่ทำให้หวานอื่นๆ หรือปรุงกลิ่นรส และเครื่องดื่มอื่นๆ ที่ไม่มีแอลกอฮอล์ (เครื่องดื่มบำรุงกำลัง น้ำอัดลม ชาโออิชี นมแลคตาซอย ฯลฯ)	2202	23,745,789.28	1,129,529.67
7	น้ำผลไม้และน้ำพืชผักที่ไม่ได้หมักและไม่เติมสุรา แต่เติมน้ำตาลหรือสารอื่นๆ ที่ทำให้หวาน(น้ำมะม่วง น้ำองุ่น น้ำแอปเปิ้ล น้ำส้มดีได้อ น้ำมะพร้าว ฯลฯ)	2009	20,034,294.10	807,076.04
8	พลังงานไฟฟ้า	2716	15,785,908.55	1
9	นมแลคตาซอย นมโฟโมสต์ นมไทยเดนมาร์ก	0403	13,683,291.00	398,528.56
10	สารอินทรีย์ที่เป็นตัวลดแรงตึงผิว(นอกจากสบู่) รวมทั้งสิ่งปรุงแต่ง ที่ใช้ในการซักล้าง และสิ่งปรุงแต่งที่ใช้ทำความสะอาดจะมีสบู่หรือไม่ก็ตาม (ผงซักฟอก น้ำยาล้างห้องน้ำ น้ำยาซักผ้า ฯลฯ)	3402	7,725,725.11	375,999.40
	<b>รวม</b>		<b>1,152,215,486.73</b>	<b>56,082,139.37</b>
	อื่นๆ		204,571,174.29	13,338,968.68
	<b>รวมทั้งสิ้น</b>		<b>1,356,786,661.02</b>	<b>69,421,108.05</b>

**มูลค่าการนำเข้า  
และส่งออกของ  
ด้านศุลกากร  
บึงกาฬ ประจำ  
ปีงบประมาณ  
พ.ศ. 2569  
(ตุลาคม 2568 -  
กุมภาพันธ์ 2569)**

**สถิติการนำเข้าเมล็ดข้าวโพด (สำหรับเลี้ยงสัตว์)  
ด้านศุลกากรบึงกาฬ**

เดือน	ปีงบประมาณ 2568			เดือน	ปีงบประมาณ 2569		
	มูลค่า (บาท)	ปริมาณ (กก.)	ปริมาณ (LOT)		มูลค่า (บาท)	ปริมาณ (กก.)	ปริมาณ (LOT)
Oct-67	-	-	-	Oct-68	-	-	-
Nov-67	-	-	-	Nov-68	-	-	-
Dec-67	-	-	-	Dec-68	-	-	-
Jan-68	-	-	-	Jan-69	-	-	-
Feb-68	298,765,595.77	34,048,000.00	1,046	Feb-69	82,981,315.62	10,392,000.00	324
Mar-68	188,997,829.68	21,689,000.00	665	Mar-69			
Apr-68	76,264,756.57	8,851,000.00	275	Apr-69			
May-68	37,616,988.85	4,486,000.00	138	May-69			
Jun-68	36,489,709.65	4,391,000.00	135	Jun-69			
Jul-68	18,827,122.30	2,284,000.00	70	Jul-69			
Aug-68	-	-	-	Aug-69			
Sep-68	-	-	-	Sep-69			
<b>รวม</b>	<b>656,962,002.82</b>	<b>75,749,000.00</b>	<b>2,329.00</b>	<b>รวม</b>	<b>82,981,315.62</b>	<b>10,392,000.00</b>	<b>324</b>

## สถิติการนำเข้ามาสำหรับหลัง ด้านศุลกากรบึงกาฬ

เดือน	ปีงบประมาณ 2568			ปีงบประมาณ 2569		
	มูลค่า (บาท)	ปริมาณ (กก.)	ปริมาณ (LOT)	มูลค่า (บาท)	ปริมาณ (กก.)	ปริมาณ (LOT)
ต.ค.	4,304,776.27	759,000.00	23	-	-	-
พ.ย.	9,230,806.20	1,617,000.00	49	893,590.72	160,000.00	5
ธ.ค.	35,729,845.44	6,050,000.00	187	50,560,133.34	8,793,000.00	278
ม.ค.	81,549,873.00	13,769,000.00	433	74,794,882.54	13,146,000.00	420
ก.พ.	152,214,696.88	26,110,000.00	827	79,603,638.47	13,686,000.00	434
มี.ค.	251,707,563.79	43,994,000.00	1,395			
เม.ย.	57,743,756.53	10,072,000.00	318			
พ.ค.	11,354,007.33	1,990,000.00	62			
มิ.ย.	6,308,407.26	1,119,000.00	37			
ก.ค.	6,105,031.29	1,092,000.00	34			
ส.ค.	-	-	-			
ก.ย.	-	-	-			
<b>รวม</b>	<b>616,248,763.99</b>	<b>106,572,000.00</b>	<b>3,365</b>	<b>205,852,245.07</b>	<b>35,785,000.00</b>	<b>1,137</b>

มูลค่าการนำเข้า  
และส่งออกของ  
ด้านศุลกากร  
บึงกาฬ ประจำ  
ปีงบประมาณ  
พ.ศ. 2569  
(ตุลาคม 2568 -  
กุมภาพันธ์ 2569)

# ระเบียบวาระที่ 2 เรื่องเพื่อทราบ

การดำเนินการมาตรการตามภารกิจกรมศุลกากร (เกณฑ์การพิจารณาคณะผู้บริหารการคลังประจำจังหวัด (คบจ.) ดีเด่น ประจำปีงบประมาณ พ.ศ.2569

2.1 บทบาทหน้าที่ของพนักงานศุลกากร

2.2 การปฏิบัติพิธีการศุลกากรสำหรับนำของเข้าทางบกหลายเที่ยวยานพาหนะ และการตรวจปล่อยของเป็นบางส่วน Partly (ข้าวโพด)

# บทบาทหน้าที่ของพนักงานศุลกากร



- ดำเนินการเกี่ยวกับการปฏิบัติพิธีการศุลกากร การจัดเก็บภาษีอากรและรายได้อื่นสำหรับสินค้านำเข้า/ส่งออก และของติดตัวผู้โดยสาร รวมถึงการควบคุมและตรวจสอบสินค้านำเข้าและส่งออก สินค้าถ่ายลำ สินค้าผ่านแดน
- ควบคุมและตรวจสอบสิ่งของ ยานพาหนะ และบุคคลที่ผ่านเข้า-ออกประเทศ ควบคุมและตรวจตราการบรรทุกและขนถ่ายของที่นำเข้า/ส่งออก รวมถึงควบคุมและตรวจสอบของติดตัวผู้โดยสาร จัดเก็บภาษีอากรและอากรปากกระวางสำหรับของติดตัวผู้โดยสาร ในเขตพื้นที่ความรับผิดชอบ
- สืบสวนและปราบปรามการกระทำผิดตามกฎหมายว่าด้วยศุลกากร และกฎหมายอื่นที่เกี่ยวข้อง รวมถึงการทบทวนเอกสารต่าง ๆ หลังผ่านพิธีการทางศุลกากร ในเขตพื้นที่ความรับผิดชอบ

# การปฏิบัติพิธีการศุลกากรสำหรับนำของเข้าทางบกหลายเที่ยวยานพาหนะ และการตรวจปล่อยของเป็นบางส่วน Partly (ข้าวโพด)

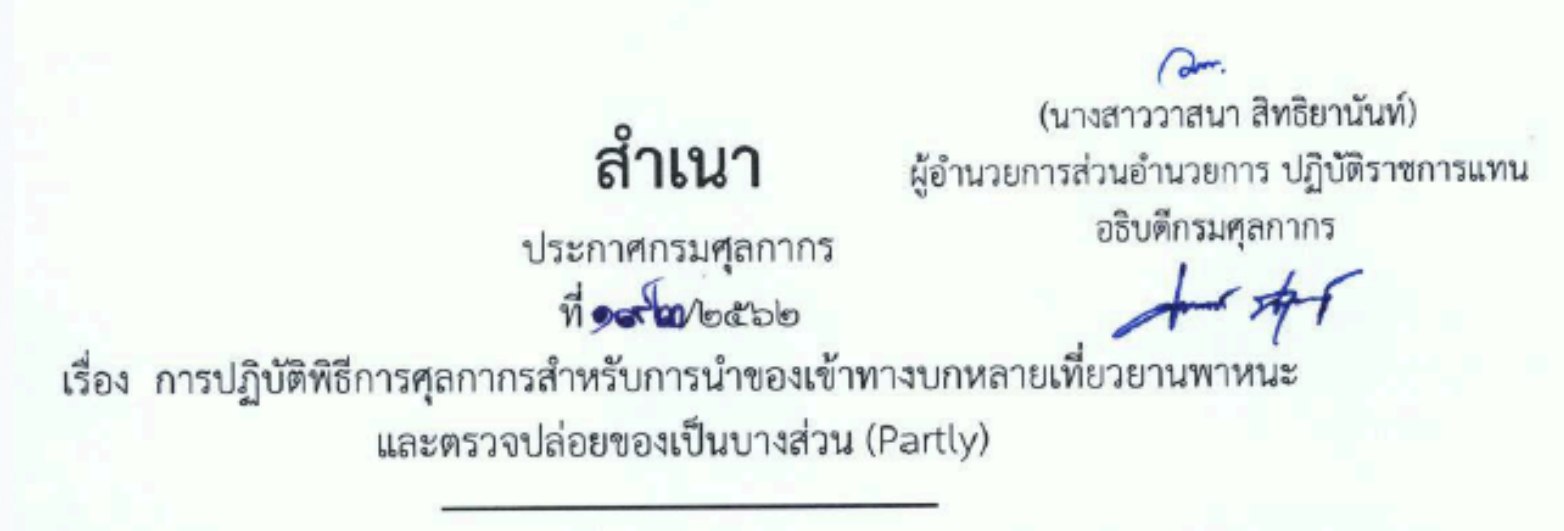

## การนำเข้าของทางบกหลายเที่ยวยานพาหนะ

การนำเข้าของทางบกโดยผู้นำเข้าของรายเดียวกันของประเภทเดียวกันและชนิดเดียวกัน ที่ไม่สามารถนำเข้ามาได้ทั้งหมดในยานพาหนะเที่ยวเดียว

## การตรวจปล่อยบางส่วน

การตรวจปล่อยของแต่ละเที่ยวยานพาหนะสำหรับการนำของเข้าทางบกหลายเที่ยวยานพาหนะ

## ประเภทของที่มีลักษณะไม่อาจขนส่งเข้ามาได้ทั้งหมดในวันเดียวกัน

- พืชผลทางการเกษตร เช่น มันสำปะหลัง (มันเส้น) ข้าวโพดสำหรับเลี้ยงสัตว์
- ไม้ซุง
- แร่
- ถ่านหิน
- ปูนซีเมนต์

## การปฏิบัติพิธีการนำเข้าแบบ Partly

- ผู้นำเข้ายื่นคำร้องขอผ่อนผันการตรวจปล่อยหลายครั้งตามใบขนขาเข้าหนึ่งฉบับเพื่ออนุมัติตรวจปล่อยแบบPartly ดำเนินการให้แล้วเสร็จภายใน 1 วัน นับแต่วันที่มีการนำเข้า
- หากมีความจำเป็นสามารถขอยื่นขยายการตรวจปล่อยให้แล้วเสร็จภายใน 7 วัน โดยยื่นคำร้องพร้อมชี้แจงเหตุผลต่อนายด่านศุลกากร หรือผู้ที่นายด่านศุลกากรมอบหมาย

# การปฏิบัติพิธีการศุลกากรสำหรับนำของเข้าทางบกหลายเที่ยวยานพาหนะ และการตรวจปล่อยของเป็นบางส่วน Partly (ข้าวโพด)

หน้า ๑๔

เล่ม ๑๔๒ ตอนพิเศษ ๔๐๕ ง

ราชกิจจานุเบกษา

๓๐ ธันวาคม ๒๕๖๘

## ประกาศกระทรวงพาณิชย์

เรื่อง กำหนดให้ข้าวโพดเลี้ยงสัตว์เป็นสินค้าที่ต้องมีหนังสือรับรอง และต้องปฏิบัติตามมาตรการจัดระเบียบในการนำเข้ามาในราชอาณาจักร

พ.ศ. ๒๕๖๘

### ข้าวโพดเลี้ยงสัตว์

ข้าวโพดที่เหมาะสมสำหรับทำอาหารสัตว์ ตามพิกัดอัตราศุลกากรประเภทย่อย 1005.90.99 รหัสสถิติ 001

ต้องมีหนังสือรับรองว่าเป็นผลผลิตที่มาจาก การทำเกษตรแบบ ปลอดภัยอย่างใด อย่างหนึ่งแสดงต่อ กรมศุลกากร ประกอบการนำเข้า

### ผู้นำเข้าต้องปฏิบัติตาม มาตรการในการจัดระเบียบใน การเข้ามาในราชอาณาจักร

- ขึ้นทะเบียนเป็นผู้นำเข้าข้าวโพดเลี้ยงสัตว์ไว้กับกรมการค้าต่างประเทศ หรือหน่วยงานที่ได้รับมอบหมาย ก่อนนำเข้ามาในราชอาณาจักร
- รายงานการนำเข้าตามหลักเกณฑ์ วิธีการ และเงื่อนไขที่อธิบดีกรมการค้าระหว่างประเทศกำหนด

### มิให้บังคับใช้กับ

- กรณีจำเป็นเพื่อความมั่นคงทางเศรษฐกิจ สาธารณะประโยชน์ การสาธารณสุข ความมั่นคงของประเทศ หรือประโยชน์อื่นใดของรัฐ
- เพื่อใช้เป็นตัวอย่งหรือการศึกษาวิจัย ในปริมาณเท่าที่จำเป็น



# ประกาศอื่นๆ ที่เกี่ยวข้อง

เล่ม ๑๔๒ ตอนพิเศษ ๔๐๕ ง ราชกิจจานุเบกษา ๓๐ ธันวาคม ๒๕๖๘

## ประกาศกระทรวงพาณิชย์

เรื่อง การนำข้าวโพดที่ใช้เป็นวัตถุดิบอาหารสัตว์เข้ามาในราชอาณาจักร  
ตามความตกลงภายใต้เขตการค้าเสรีอาเซียน สำหรับปี ๒๕๖๙  
พ.ศ. ๒๕๖๘

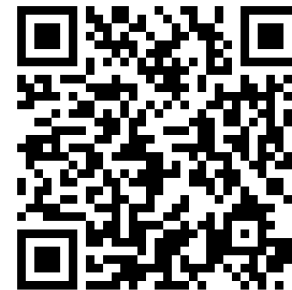

เล่ม ๑๔๒ ตอนพิเศษ ๔๐๕ ง ราชกิจจานุเบกษา ๓๐ ธันวาคม ๒๕๖๘

## ระเบียบกระทรวงพาณิชย์

ว่าด้วยการออกหนังสือรับรองการได้รับสิทธิชำระภาษี  
ตามพันธกรณีตามความตกลงการเกษตรภายใต้องค์การการค้าโลก (WTO)  
สำหรับสินค้าข้าวโพดเลี้ยงสัตว์ ปี ๒๕๖๙  
พ.ศ. ๒๕๖๘



การปฏิบัติ  
พิธีการศุลกากร  
สำหรับนำของ  
เข้าทางบก  
หลายเที่ยวยาน  
พาหนะ  
และการตรวจ  
ปล่อยของเป็น  
บางส่วน Partly  
(ข้าวโพด)



กรมศุลกากร

การจัดการองค์ความรู้  
(Knowledge Management)

เรื่อง

การตรวจปล่อยสินค้าขาเข้าประเภทข้าวโพดที่ใช้เป็นวัตถุดิบอาหารสัตว์



ด่านศุลกากรบึงกาฬ สำนักงานศุลกากรภาคที่ ๒ กรมศุลกากร

ประจำปีงบประมาณ พ.ศ.๒๕๖๘

การปฏิบัติ  
พิธีการศุลกากร  
สำหรับนำของ  
เข้าทางบก  
หลายเที่ยวยาน  
พาหนะ  
และการตรวจ  
ปล่อยของเป็น  
บางส่วน Partly  
(ข้าวโพด)

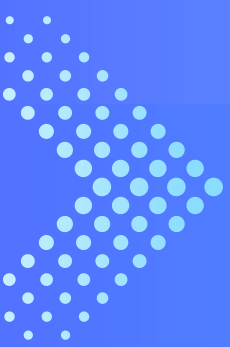

# ระเบียบวาระที่ 3 เรื่องเพื่อพิจารณา

ปัญหาอุปสรรคในการนำเข้า - ส่งออก





# ระเบียบวาระที่ 4 เรื่องอื่น ๆ

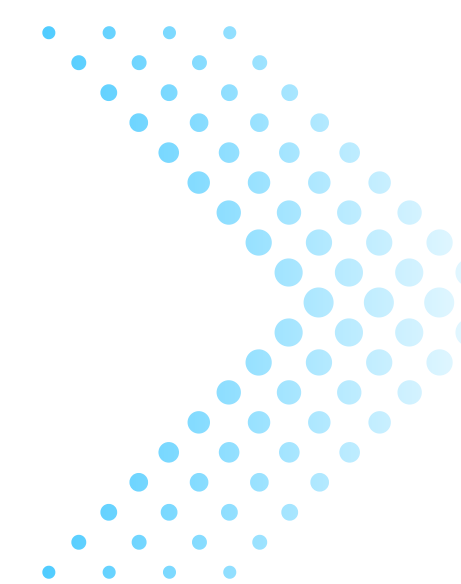



ด้านบุคลากรบึงกาฬ



ท้อนรับคุณครับ/ค่ะ